

## **ZARZĄDZENIE NR 2014/2023 WÓJTA**

### **GMINY LUBIN**

z dnia 16 lutego 2023 r.

#### **w sprawie zatwierdzenia dokumentu z zakresu analizy zagrożeń na obszarach wodnych**

Na podstawie art. 30 ust. 1 ustawy z dnia 8 marca 1990 r. o samorządzie gminnym (tekst jednolity Dz. U. z 2023 r. poz. 40) oraz art. 4 ust. 1 pkt 1 w związku z art. 4 ust. 2 pkt 3 ustawy z dnia 18 sierpnia 2011 r. o bezpieczeństwie osób przebywających na obszarach wodnych (tekst jednolity Dz. U. z 2022 r. poz. 147), zarządzam co następuje:

#### **§ 1.**

W celu zapewnienia bezpieczeństwa na obszarach wodnych zatwierdzam:

"Analizę zagrożeń na obszarach wodnych, w tym identyfikacja miejsc, w których występuje zagrożenie dla bezpieczeństwa osób wykorzystujących obszar wodny do pływania, kąpania się, uprawiania sportu lub rekreacji na terenie gminy wiejskiej Lubin" - stanowiący załącznik nr 1 do niniejszego zarządzenia.

#### **§ 2.**

Wykonanie zarządzenia powierza się Kierownikowi Referatu Gospodarki Komunalnej i Ochrony Środowiska Urzędu Gminy w Lubinie.

#### **§ 3.**

Zarządzenie wchodzi w życie z dniem podpisania.

Załącznik do zarządzenia Nr 2014/2023

Wójta Gminy Lubin

z dnia 16 lutego 2023 r.

## **ANALIZA ZAGROŻEŃ**

na obszarach wodnych, w tym identyfikacja miejsc, w których występuje zagrożenie dla bezpieczeństwa osób wykorzystujących obszar wodny do pływania, kąpania się, uprawiania sportu lub rekreacji na terenie Gminy wiejskiej Lubin.



Opracował:

Krzysztof Skrzyniarz  
Dolnośląskie WOPR we  
Wrocławiu

Zatwierdził:

Lubin, grudzień 2022 r

## SPIS TREŚCI

1. Cel opracowania .....	3
2. Podstawa prawna opracowania .....	3
3. Charakterystyka gminy wiejskiej Lubin. Informacje ogólne .....	6
4. Identyfikacja obszaru wodnego.....	9
4.1. Staw Wiercień .....	9
4.2. Raszowa fosa .....	10
4.3. Staw Miłoradzice .....	11
4.4. Staw Niemstów .....	13
4.5. Staw Osiek .....	14
4.6. Staw Księginice .....	15
4.7. Niemstów „Park Zabytkowy” .....	16
4.8. Staw Gogołowice .....	17
4.9. Zbiornik Szklary Górne.....	18
4.10. Piaskownia Obora .....	20
4.11. Staw w miejscowości Gorzyca Nadleśnictwo Legnica.....	20
4.12. Staw hodowlany Chrótnik .....	21
4.13. Stawy hodowlane Bukowna.....	21
4.14. Staw Składowice.....	22
4.15. Staw Ustronie .....	23
4.16. Zabytkowy Park w Siedlcach .....	23
4.17. Zbiornik małej retencji Kłopotów .....	23
4.18. Gospodarstwo Rybackie Raszowa Mała .....	24
4.19. Prywatne stawy i oczka wodne .....	25
4.20. Rzeki na terenie gminy .....	28
5. Zidentyfikowane zagrożenia dla bezpieczeństwa osób korzystających z obszaru wodnego i miejsca ich występowania.....	30
6. Planowane działania na rzecz ograniczenia występowania w/w zagrożeń.....	30
7. Zakazy i obowiązki osób przebywających na obszarze wodnym.....	32
8. Kontakty alarmowe .....	33
9. Podsumowanie .....	33

## **1. Cel opracowania**

Celem niniejszego opracowania jest „Analiza zagrożeń w tym identyfikacja miejsc, w których występuje zagrożenie dla bezpieczeństwa osób wykorzystujących obszar wodny do pływania, kąpania się, uprawiania sportu lub rekreacji na terenie Gminy wiejskiej Lubin”, zwana dalej *Analizą zagrożeń*. Niniejsza *Analiza zagrożeń* stanowi:

- weryfikację występowania obszarów wodnych w granicach administracyjnych Gminy wiejskiej Lubin, zwanej dalej *Gminą Lubin*.
- ocenę zagrożeń, w tym identyfikację miejsc, w których występuje zagrożenie dla bezpieczeństwa osób wykorzystujących obszar wodny - zarządzany przez Wójta Gminy Lubin - do pływania, kąpania się, uprawiania sportu lub rekreacji.

Celem opracowania jest identyfikacja i analiza zagrożeń dla osób przebywających na obszarze wodnym zarządzanym przez Wójta Gminy Lubin (niestanowiącego – w myśl obowiązujących przepisów - wyznaczonego obszaru wodnego) oraz określenie działań, podjętych i planowanych do realizacji, ograniczających zagrożenia, w tym odnoszących się do prowadzenia akcji ratowniczych i koordynacji zadań służących poprawie bezpieczeństwa.

## **2. Podstawa prawna opracowania**

Zgodnie z art. 4 ust. 1 pkt 1 ustawy z dnia 18 sierpnia 2011 r. o bezpieczeństwie osób przebywających na obszarach wodnych (t.j. Dz. U. z 2022 r. poz. 147) zapewnienie bezpieczeństwa na obszarach wodnych polega w szczególności na dokonaniu analizy zagrożeń, we współpracy z policją i działającymi na danym terenie podmiotami, o których mowa w art. 12 ust. 1 w/w ustawy, w tym identyfikacji miejsc, w których występuje zagrożenie dla bezpieczeństwa osób wykorzystujących obszar wodny do pływania, kąpania się, uprawiania sportu lub rekreacji.

Ustawa o bezpieczeństwie osób przebywających na obszarach wodnych definiuje:

- obszar wodny, jako wody śródlądowe w rozumieniu art. 19 ustawy z dnia 20 lipca 2017 r. - Prawo wodne (t.j. Dz. U. z 2021 r. poz. 2233 ze zm.) oraz wody przybrzeżne w rozumieniu art. 26 tej ustawy, w pasie nieprzekraczającym jednej mili morskiej od linii brzegu, a także kąpielisko, miejsce okazjonalnie wykorzystywane do kąpiei, pływalnię oraz inne obiekty dysponujące nieckami basenowymi o łącznej powierzchni powyżej 100 m<sup>2</sup> i głębokości powyżej 0,4 m w najgłębszym miejscu lub głębokości powyżej 1,2 m.

– wyznaczony obszar wodny, jako kąpielisko, miejsce okazjonalnie wykorzystywane do kąpieli, pływalnię oraz inne obiekty dysponujące nieckami basenowymi o łącznej powierzchni powyżej 100 m<sup>2</sup> i głębokości powyżej 0,4 m w najgłębszym miejscu lub głębokości powyżej 1,2 m.

Na podstawie w/w art. 4 ust 1 ustawy o bezpieczeństwie osób przebywających na obszarach wodnych zapewnienie bezpieczeństwa na obszarach wodnych polega również na:

– oznakowaniu i zabezpieczeniu terenów, obiektów i urządzeń przeznaczonych do pływania, kąpania się, uprawiania sportu lub rekreacji na obszarach wodnych;

– prowadzeniu działań profilaktycznych i edukacyjnych dotyczących bezpieczeństwa na obszarach wodnych, polegających w szczególności na:

a) oznakowaniu miejsc niebezpiecznych,

b) objęciu nadzorem, we współpracy z policją i podmiotami, o których mowa w art. 12 ust. 1, miejsc niebezpiecznych, w tym miejsc zwyczajowo wykorzystywanych do kąpieli,

c) uświadamianiu zagrożeń związanych z wykorzystywaniem obszarów wodnych, w szczególności prowadzeniu akcji edukacyjnych wśród dzieci i młodzieży szkolnej;

– informowaniu i ostrzeganiu o warunkach pogodowych oraz innych czynnikach mogących powodować utrudnienia lub zagrożenia dla zdrowia lub życia osób;

– zapewnieniu warunków do organizowania pomocy oraz ratowania osób, które uległy wypadkowi lub są narażone na niebezpieczeństwo utraty życia lub zdrowia.

Za zapewnienie bezpieczeństwa na obszarach wodnych odpowiada zarządzający obszarem wodnym, którym zgodnie z art. 4 ust. 2 w/w ustawy jest:

– na terenie parku narodowego lub krajobrazowego - dyrektor parku,

– na terenie, na którym prowadzona jest działalność w zakresie sportu lub rekreacji - osoba fizyczna, osoba prawna i jednostka organizacyjna nieposiadająca osobowości prawnej, która prowadzi działalność w tym zakresie,

– na pozostałym obszarze - właściwy miejscowo wójt.

Niniejszą Analizę zagrożeń wykonano na podstawie art. 4 ustawy z dnia 18 sierpnia 2011 r. o bezpieczeństwie osób przebywających na obszarach wodnych (t.j. Dz. U. z 2022 r. poz. 147) na zlecenie Wójta Gminy Lubin – Pana Tadeusza Kielana.

W ramach współpracy przedstawiciele następujących instytucji i jednostek wzięli udział w pracach nad dokumentem:

– Komendy Powiatowej Policji w Lubinie – asp. sztab. Dariusz Łuczak, asp. Artur Szczepański – dzielnicowi Gminy Lubin, oraz sierż. Kacper Urbanowicz.

— Dolnośląskie Wodne Ochotnicze Pogotowie Ratunkowe we Wrocławiu – Krzysztof Skrzyniarz – upoważniony przedstawiciel.

Analiza zagrożeń została opracowana z uwzględnieniem m.in. następujących aktów prawnych i dokumentów:

1. Ustawy z dnia 18 sierpnia 2011 r. o bezpieczeństwie osób przebywających na obszarach wodnych (t.j. Dz. U. z 2022 r. poz. 147);
2. Ustawy z dnia 20 lipca 2017 r. Prawo wodne (Dz. U. z 2021 r. poz. 2233, 1641, 2368, z 2022 r., poz. 88, 258, 855, 1079, 1549);
3. Ustawy z dnia 6 kwietnia 1990 r. o Policji (t.j. Dz. U. z 2021 r. poz. 1882, 1728, 2333, 2447, 2448, z 2022 r., poz. 655, 1115, 1488);
4. Ustawy z dnia 24 sierpnia 1991 r. o Państwowej Straży Pożarnej (t.j. Dz. U. z 2021 r. poz. 1940, 1728, 2490, z 2022 r., poz. 1115);
5. Ustawy z dnia 24 sierpnia 1991 r. o ochronie przeciwpożarowej (t.j. Dz. U. z 2021 r. poz. 869, 2490, z 2022 r., poz. 1557);
6. Ustawy z dnia 8 września 2006 r. o Państwowym Ratownictwie Medycznym (t.j. Dz. U. z 2021 r. poz. 2053, 1641, 2459, z 2022 r., poz. 974);
7. Ustawy z dnia 26 kwietnia 2007 r. o zarządzaniu kryzysowym (t.j. Dz. U. z 2022 r. poz. 261, 583);
8. Ustawy z dnia 22 listopada 2013 r. o systemie powiadamiania ratunkowego (t.j. Dz. U. z 2021 r. poz. 268, 1899, 2445);
9. Rozporządzenia Ministra Spraw Wewnętrznych z dnia 6 marca 2012 r. w sprawie sposobu oznakowania i zabezpieczania obszarów wodnych oraz wzorów znaków zakazu, nakazu oraz znaków informacyjnych i flag (Dz. U. poz. 286, zm. z 2018 r., poz. 153);
10. Rozporządzenia Ministra Spraw Wewnętrznych i Administracji z dnia 17 lipca 1998 r. w sprawie terenu działania jednostek ochrony przeciwpożarowej, okoliczności i warunków udziału tych jednostek w działaniach ratowniczych poza terenem własnego działania oraz zakresu, szczegółowych warunków i trybu zwrotu poniesionych przez nie kosztów (Dz. U. Nr 94, poz. 598, zm. z 2000 r. Nr 56, poz. 673);
11. Rozporządzenia Ministra Spraw Wewnętrznych i Administracji z dnia 31 lipca 2001 r. w sprawie szczegółowych zasad kierowania i współdziałania jednostek ochrony przeciwpożarowej biorących udział w działaniu ratowniczym (t.j. Dz. U. z 2013 r. poz. 709);
12. Rozporządzenia Ministra Spraw Wewnętrznych i Administracji z dnia 29 grudnia 2015 r. w sprawie centralnego punktu systemu powiadamiania ratunkowego oraz punktów centralnych służb (Dz. U. 2015 r. poz. 2356).

### **3. Charakterystyka Gminy Lubin. Informacje ogólne.**

Gmina Lubin położona jest w północnej części województwa dolnośląskiego, zajmującego południowo-zachodnią część kraju. Gmina wiejska w powiecie lubińskim. Siedzibą władz gminy jest miasto Lubin, niewchodzące w skład gminy.

Adres: Urząd Gminy w Lubinie, ul. Księcia Ludwika I 3, 59-300 Lubin.

Graniczy z gminami Polkowice, Rudna, Ścinawa, Prochowice, Miłkowice, Kunice, Chojnów i Chocianów. Obszar gminy stanowi jeden z najcieplejszych regionów klimatycznych Polski pozostając pod wpływem Oceanu Atlantyckiego, co sprawia, że okres wegetacyjny trwa około 31 tygodni, stwarzając doskonałe warunki dla rolnictwa.

Gmina Lubin posiada charakter rolniczo przemysłowy. Podstawową funkcją rozwoju gminy jest rolnictwo oraz działalność produkcyjno- usługowa, a w tym eksploatacja surowców naturalnych tj. miedź. W północnej części gminy znajdują się złoża rudy miedzi, a w południowo wschodniej węgiel brunatny.

Według danych z 30 czerwca 2020 roku gminę zamieszkiwało 16 328 osób.

Powierzchnia gminy wynosi 29 015 ha z tego 53% (15 378 ha) stanowią użytki rolne; 39,5% (11 458 ha) grunty leśne, zadrzewione i zakrzewione; 6,4% (1 854 ha) - grunty zabudowane i zurbanizowane; 0,6% (174 ha) nieużytki; 0,2% (54 ha) grunty pod wodami; 0,3% (98 ha) - tereny różne. Gmina Lubin obejmuje swym zasięgiem 31 sołectw, największe to: Osiek, Obora, Szklary Górne, Niemstów, Chróstnik.

Infrastruktura techniczna gminy jest dobrze rozwinięta. Na terenie gminy istnieje rozbudowana sieć dróg gminnych, którą uzupełniają drogi powiatowe, wojewódzkie oraz krajowe. Łączna długość wszystkich dróg publicznych na terenie gminy wynosi 161 km. Z tej liczby 61 km to drogi gminne publiczne, z których drogi utwardzone mają bardzo dobry i dobry stan techniczny oraz drogi gruntowe wzmocnione żużlem w dobrym i średnim stanie. Przez gminę biegnie jednotorowa, zelektryfikowana linia kolejowa relacji Legnica Lubin Rudna. Gmina posiada 8 biologiczno-mechanicznych oczyszczalni ścieków, które przyjmują nieczystości z większości sołectw. Ścieki z miejscowości tj. Gorzyca, Krzeczyn Wielki oraz Krzeczyn Mały odprowadzane są do kolektora miejskiego i oczyszczalni ścieków dla miasta Lubin. Sytuacja zaopatrzenia w wodę jest bardzo dobra. Obecnie

wszystkie miejscowości w gminie są zводociągowane. Wodę pozyskuje się ze studni głębinowych usytuowanych w następujących miejscowościach: Składowice, Niemstów, Siedlce, Karczowiska, Obora i Lisiec. Bardzo dobrze rozbudowana jest sieć telefoniczna. Sieć gazowa jest stosunkowo dobrze rozwinięta, ponieważ korzysta z niej około 60% gospodarstw domowych.

Gmina Lubin wyróżnia się wyjątkowymi walorami przyrodniczymi, znajduje się tu 18 parków krajobrazowych, rezerwat przyrody oraz obszar chronionego krajobrazu „Dolina Czarnej Wody”. Rezerwat przyrody „Zimna Woda” został utworzony 1987 r. o łącznej powierzchni 59,82 ha, stanowiąc wschodnią odnogę Borów Dolnośląskich. Ochroną objęte są tu zbiorowiska grądowe z licznymi drzewami pomnikowymi o znacznych rozmiarach oraz stanowiska wielu gatunków górskich zaaklimatyzowanych na stanowiskach niżowych. W południowo zachodniej części gminy został wydzielony także obszar chronionego krajobrazu „Dolina Czarnej Wody” o powierzchni 103,3 km<sup>2</sup>, w tym 38,8 km<sup>2</sup> cennych przyrodniczo zasobów leśnych.



Dolny Śląsk na mapie Polski

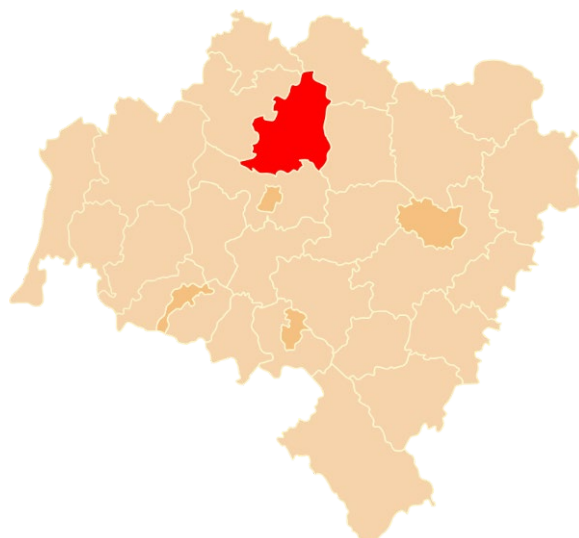

Powiat Lubiński na mapie Dolnego Śląska





Gmina wiejska Lubin na mapie Powiatu Lubińskiego

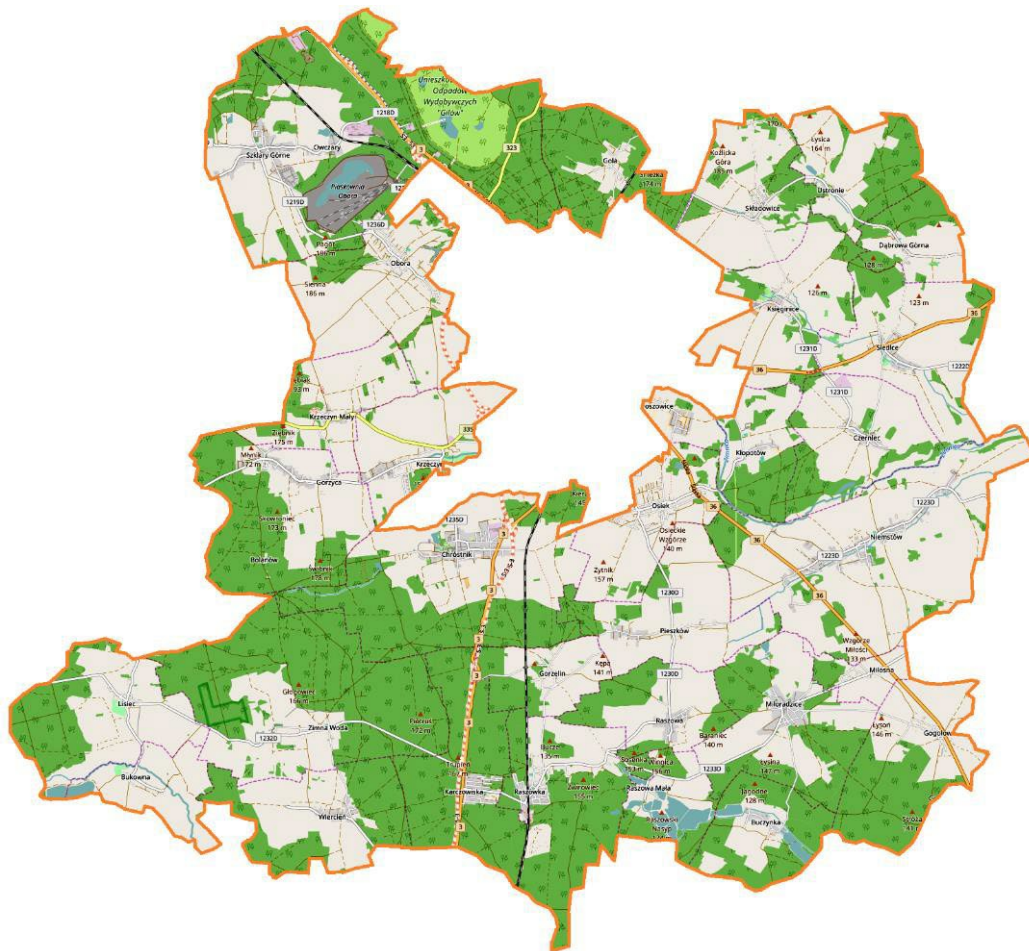

Gmina wiejska Lubin

## 4. Identyfikacja obszaru wodnego

Na terenie gminy Lubin występują śródlądowe wody powierzchniowe ogólnodostępne obiekty wodne spełniające kryteria obszarów wodnych. Nie występują wyznaczone obszary wodne, zdefiniowane w ustawie o bezpieczeństwie osób przebywających na obszarach wodnych. Poza tym znajdują się jeszcze stawy, oczka wodne i zbiorniki wody, w większości na terenie prywatnym i z ogrodzeniem. Żaden akwen na terenie gminy nie jest w strefie ciszy. Na terenie gminy zlokalizowane są stawy hodowlane, gospodarstwo rybackie, piaskownia i nieczynna żwirownia. Przez teren gminy przepływają rzeki: Zimnica, Czarna Woda, Baczyzna, pozostałe mniejsze cieki wodne, to strumienie i potoki, które nie podlegają analizie.

### 4.1. Staw Wiercień

Należący do Gminy Lubin,

Staw w Wiercieniu działka nr 308, przy drodze utwardzonej przy posesji nr 29.

Staw wydzierżawiony przez właścicieli posesji nr 29, przy zabudowaniach, teren w całości ogrodzony płotem, bez dostępu osób trzecich.

Dojazd dla służb ratunkowych drogą utwardzoną.

Staw o powierzchni ok 100m<sup>2</sup> i głębokości ok 0,3-0,5m nie stwarza zagrożenia dla osób przebywających na obszarach wodnych.





## 4.2. Raszowa fosa

Należąca do Gminy Lubin.

Fosa na terenie Zabytkowego Parku w Raszowej, na szlaku turystycznym parku, działka nr 215, za kościołem.

Fosa o wymiarach ok 100m x 80m, w kształcie prostokąta o szerokości od ok 5m do 15m, z równą, średnią głębokością ok. 1,0m, posiada wejścia na zabytkową wyspę - 3 mostki, z czego 2 kamienne.

Poza oznaczeniami turystycznymi przy wodzie znajdują się jedynie tabliczki informujące o połowie ryb, bez tablic i znaków zakazujących wejście do wody – pływanie, kąpiel.

Dojazd dla służb ratunkowych drogą utwardzoną w dwóch miejscach, od strony posesji nr 29 i od strony Remizy OSP Raszowa zlokalizowanej bezpośrednio przy fosie.

Głębokości fosy nie stwarza zagrożenia dla osób przebywających na obszarach wodnych, niemniej należy umieścić 4 znaki „kąpiel zabroniona” (str.31) przy każdym mostku oraz przy budynku Remizy OSP – w miejscach jak na rysunku poniżej.

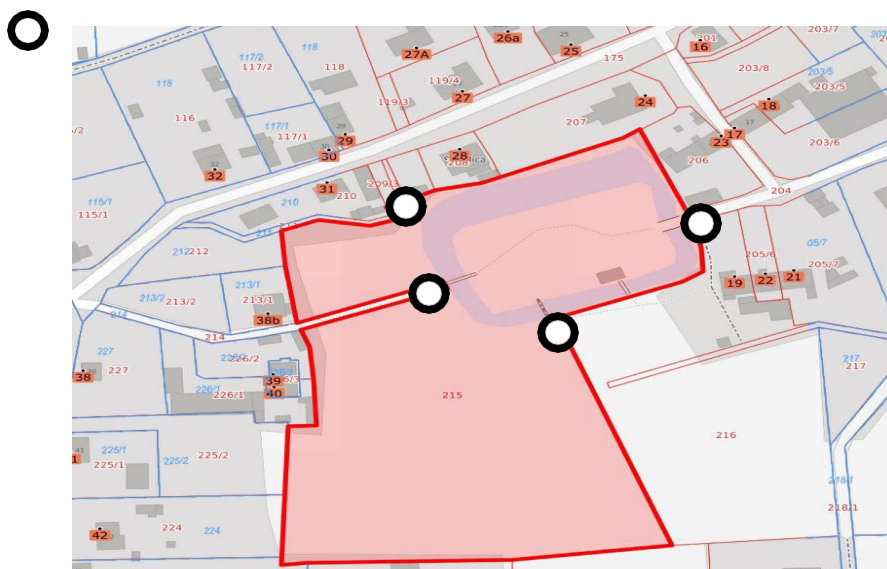





#### 4.3. Staw Miłoradzice

Należący do Gminy Lubin.

Staw w Miłoradzicach na działce nr 387/2, przy posesji nr 27.

Staw **wyschnięty**, w ok. 90% porośnięty trzcinami. Głębokość na pozostałych 10% powierzchni stawu ma śladowe ilości wody nieprzekraczającej kilkunastu centymetrów głębokości. Dopływ do stawu także wyschnięty.

Na terenie stawu znajduje się wykonana z betonowych kręgów, niezabezpieczona, otwarta studnia wypełniona po brzegi wodą – głębokość ponad 1,0m.



Studnię należy od góry zabezpieczyć np. kratą przed wypadnięciem osób lub zwierząt. (foto)

Dojazd dla służb ratunkowych drogą utwardzoną, a następnie ok 100m nieutwardzoną łąką.

„Staw” poza studnią nie stwarza zagrożenia dla osób przebywających na obszarach wodnych. Nie wymaga dodatkowego oznakowania.

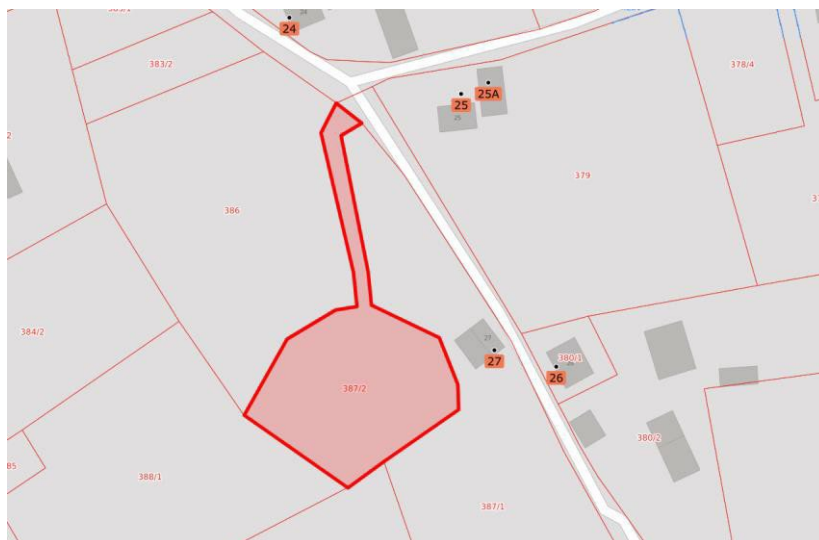

#### 4.4. Staw Niemstów

Należący do Gminy Lubin.

Staw w Niemstowie na działce nr 420, przy posesji nr 85.

Staw o wymiarach ok 25m x 25m, w kształcie trójkąta, **wyschnięty**, w ok. 80% porośnięty trzcinami. Głębokość na 1% powierzchni stawu ma śladowe ilości wody nieprzekraczającej 20 centymetrów głębokości.

Dojazd dla służb ratunkowych drogą utwardzoną.

„Staw” nie stwarza zagrożenia dla osób przebywających na obszarach wodnych. Nie wymaga dodatkowego oznakowania.





#### 4.5. Staw Osiek

Należący do Gminy Lubin.

Staw w Osieku na działce nr 66, naprzeciwko posesji przy ul. św. Katarzyny nr 45.

Staw o wymiarach ok. 15m x 15m, w kształcie prostokąta. Akwen ogrodzony z każdej strony siatką z drutem kolczastym, furtka wejściowa zamykana na kłódkę  
- zapewnia ograniczony dostęp.

Dojazd dla służb ratunkowych drogą utwardzoną.

Staw nie stwarza zagrożenia dla osób przebywających na obszarach wodnych. Staw nie wymaga dodatkowego oznakowania.



#### 4.6. Staw Księginice

Należący do Gminy Lubin.

Staw w Księginicach na działce nr 2/5, za Pałacem pod numerem 14

Staw o wymiarach ok 100m x 70m, w kształcie owalu, nieogrodzony, nieoznakowany znakami ostrzegawczymi. Z jedną nieutwardzoną drogą dojazdową i dojściem od strony pobliskiego Pałacu. Ze Stawu wypływa rzeczka Struga Księginicka.

Staw posiada zniszczony drewniany pomost długości kilkunastu metrów. Pomost nie nadaje się do użytku, należy go rozebrać lub naprawić. Do czasu naprawy lub rozebrania należy umieścić na brzegu znak „zakaz ruchu pieszych” i tabliczkę „zakaz wejścia na pomost” (rysunek na stronie 31)

Akwen jest wykorzystywany przez okres całego roku przez wędkarzy oraz popularny wśród mieszkańców do spędzania wolnego czasu, rekreacji i pikników.

Dojazd dla służb ratunkowych drogą utwardzoną, ale ostatnie 200m dojazdu drogą nieutwardzoną, na terenie podmokłym.

Staw stwarza zagrożenia dla osób przebywających na obszarach wodnych. Staw wymaga dodatkowego oznakowania opisanego wyżej oraz ustawienia 3 znaków „kąpiel zabroniona” (rysunek na stronie 31) przy drodze dojazdowej, istniejącym pomoście oraz przy drodze dojścia od strony Pałacu.

Umiejscowienie znaków oznaczono poniżej.







#### **4.7. Niemstów „Park Zabytkowy”**

Należący do Gminy Lubin.

Staw w Niemstowie na działce nr 264

Staw przy głównej drodze utwardzonej – ok 20m od stawu, w bliskiej odległości domostw, wokół którego przebiega „ścieżka przyrodnicza”. Nie ma informacji o zakazie kąpieli i ograniczeniach z korzystania ze stawu.

Dojazd dla służb ratunkowych drogą utwardzoną.

Staw nie stwarza dużego zagrożenia dla osób przebywających na obszarach wodnych, ale należy go właściwie oznakować znakami „kąpiel zabroniona” (rysunek na stronie 31) umieszczonymi od strony drogi i przy każdym wejściu na „ścieżkę przyrodniczą”.



#### 4.8. Staw Gogołowice

Należący do Gminy Lubin.

Staw w Gogołowicach na działce nr 66

Bezpośrednio przy drodze utwardzonej ze „ścieżką przyrodniczą”. Teren ogólnodostępny nieogrodzony, tylko informacją o zakazie połowu ryb, bez informacji o zakazie kąpiel.

Dojazd dla służb ratunkowych drogą utwardzoną.

Staw może stwarzać zagrożenie dla osób przebywających na obszarach wodnych, jest miejscem odwiedzanym przez okolicznych mieszkańców, nie tylko wędkarzy. Należy go właściwie oznakować znakami „kąpiel zabroniona” (rysunek na stronie 31) umieszczonymi po obu stronach drogi dojazdowej.



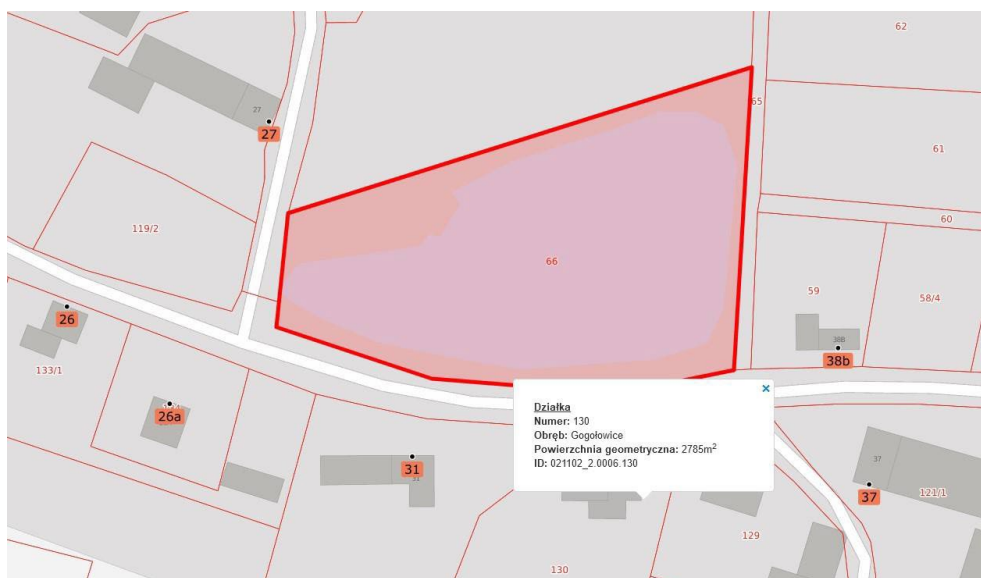

#### 4.9. Zbiornik Szklary Górne

Należący do Gminy Lubin.

Zbiornik w Szklarach Górnych na działce nr 766/83 przy ul. Lipowej Zbiornik służy gromadzeniu wód opadowych. Teren ogrodzony.



Zbiornik nie stwarza dużego zagrożenia dla osób przebywających na obszarach wodnych.  
Dojazd dla służb ratunkowych drogą nieutwardzoną.



#### 4.10. Piaskownia Obora

Zakład Górniczy należący do KGHM Polska Miedź S.A.

Teren nieogrodzony, z zakazem wstępu kontrolowanym przez szlabany i osoby z ochrony dojazdem (dojściem) do wody.

Dojazd dla służb ratunkowych drogą utwardzoną.

Obiekt nie stwarza dużego zagrożenia dla osób przebywających na obszarach wodnych.



#### 4.11. Staw w miejscowości Gorzyca Nadleśnictwo Legnica

Staw przy drodze utwardzonej, daleko od zabudowań, nieogrodzony, oznakowany, jako Nadleśnictwo Legnica. Przy stawie jest informacja „punkt czerpania wody” oraz o „mieszkańcach stawu”. Nie ma informacji o zakazie kąpiel i ograniczeniach z korzystania ze stawu.

Dojazd dla służb ratunkowych drogą utwardzoną.

Staw nie stwarza dużego zagrożenia dla osób przebywających na obszarach wodnych, lecz należy go właściwie oznakować po obu stronach drogi dojazdowej znakami „kąpiel zabroniona” (rysunek na stronie 31).





#### 4.12. Staw hodowlany Chrótnik

Staw przy drodze utwardzonej, daleko od zabudowań, nieogrodzone, nieoznakowane. Nie ma informacji o zakazie kąpieli i ograniczeniach z korzystania ze stawu.

Dojazd dla służb ratunkowych drogą utwardzoną.

Staw nie stwarza dużego zagrożenia dla osób przebywających na obszarach wodnych, lecz należy go właściwie oznakować od strony drogi dojazdowej.



#### 4.13. Stawy hodowlane Bukowna

Dwa stawy z dojazdem drogą nieutwardzoną, nierówną. Stawy są daleko od zabudowań, nieogrodzone, oznakowane tablicami o obrębie hodowlanym, terenie prywatnym i zakazie wstępu.

Przy opadach deszczu lub roztopach mogą wystąpić utrudnienia terenowe z dojazdem dla służb ratunkowych. Odcinek ok 400m z trudnym dojazdem.

Stawy nie stwarzają dużego zagrożenia dla osób przebywających na obszarach wodnych.





#### 4.14. Staw Składowice

Staw przy drodze utwardzonej, niedaleko od zabudowań, nieogrodzony, tylko z jednej strony drogi utwardzonej umieszczona jest tabliczka informująca o „zakazie kąpieli i łowienia ryb”. Tabliczka opleciona pędami roślin może być niewidoczna w okresie wegetacji roślin.

Dojazd dla służb ratunkowych drogą utwardzoną.

Staw nie stwarza dużego zagrożenia dla osób przebywających na obszarach wodnych, lecz należy go właściwie oznakować po obu stronach drogi dojazdowej.





#### 4.15. Staw Ustronie

Mały staw przy drodze głównej na wysokości Ustronie 5, nieogrodzony, nieoznakowany.

Dojazd dla służb ratunkowych drogą utwardzoną.

Staw nie stwarza dużego zagrożenia dla osób przebywających na obszarach wodnych, ale należy go właściwie oznakować od strony drogi.



#### 4.16. Zabytkowy Park w Siedlcach

Przy drodze w kierunku miejscowości Czarniec. Staw przy Zabytkowym Parku w Siedlcach, dojazd drogą utwardzoną. Akwen z drewnianym pomostem. Nie ma informacji o zakazie kąpeli i ograniczeniach z korzystania ze stawu.

Dojazd dla służb ratunkowych drogą utwardzoną.

Staw z uwagi na bezpośrednią bliskość boiska i terenów sportowych stwarza zagrożenie dla osób przebywających na obszarach wodnych. Należy go właściwie oznakować od strony drogi znakami „kąpiel zabroniona” (rys. na str. 31).



#### 4.17. Zbiornik małej retencji Kłopotów

Położony jest na działkach nr 258/3, 290/7, 428, 448 obręb Czarniec, należy do Państwowego Gospodarstwa Leśnego Lasy Państwowe Nadleśnictwo Lubin.



Zbiornik typu przepływowego, usytuowany w dolinie rzeki Zimnica. Przedmiotowy zbiornik zasilany jest wodami kanału Młyniec, do którego oddaje również nadmiar wody.

Zespół kilku zbiorników zarośnięte roślinnością przybrzeżną, z półwyspem. Zbiorniki nieoznakowane, bez tablic informacyjnych. Z dala od domostw, bez dojazdu nad sam akwen, z utrudnionym dojazdem drogą nieutwardzoną.

Przy opadach deszczu lub roztopach mogą wystąpić utrudnienia terenowe z dojazdem dla służb ratunkowych. Odcinek ok 100m z trudnym dojazdem.

Zbiorniki mogą stwarzać zagrożenie dla osób przebywających na obszarach wodnych, wyłącznie w okresie letnim, gdzie jest miejscem chętnie odwiedzanym przez okolicznych mieszkańców. Należy go właściwie oznakować od strony drogi dojazdowej znakami „kąpiel zabroniona” (rys. na str. 31).



#### **4.18. Gospodarstwo Rybackie Raszowa Mała**

Gospodarstwo składa się z kilku stawów. Niektóre zlokalizowane przy drodze utwardzonej, wszystkie nieogrodzone, nieoznakowane. Nie ma informacji o zakazie kąpieli i ograniczeniach z korzystania ze stawu.

Dojazd dla służb ratunkowych drogą utwardzoną.

Stawy nie stwarzają zagrożenia dla osób przebywających na obszarach wodnych, ale należy je właściwie oznakować od strony drogi dojazdowej.





#### 4.19. Prywatne stawy i oczka wodne

Na terenach prywatnych znajdują się stawy i oczka wodne. Nie są ogólnie dostępne. Akweny są w większości ogrodzone i oznaczone, jako prywatne z zakazem wstępu, jak np.:

- staw z plażą w Chrótniku,



- 3 stawy w Szklarach Górnych,





- staw Gorzyca 35,



- w Ustronie,



- w Raszówce,



- zbiornik po żwirowni w Zimnej Wodzie,





- staw w Zimna Woda 62,



- Krzeczyn Mały, staw przy pałacyku.



- stawy hodowlane Osiek



#### **4.20. Rzeki RZEKA**

##### **ZIMNICA**

Rzeka wypływa z niewielkiego bagna położonego przy granicy lasu na północ od miejscowości Krzeczyn Mały w postaci kilku drobnych cieków, które w promieni kilkudziesięciu metrów od siebie łączą się w jeden ciek. Ciek w górnym biegu płynie poziomą, płytko wciętą doliną rzeczną porośniętą łąkami, w kierunku północno- wschodnim do miejscowości Obora, za którą skręca na wschód w kierunku Lubina przepływając w bliskiej odległości od nieczynnego zbiornika odpadów poflotacyjnych „Gilów”[1]. Na tym odcinku górnego biegu rzeka znajduje się w strefie czynnego oddziaływania zbiornika na wody rzeki. Z przedpola zbiornika w wyniku infiltracji wód opadowych następuje wypłukiwanie soli i związków metali, którymi zanieczyszczana jest rzeka. Przez centrum miasta Lubin na odcinku 900 m rzeka płynie krytym kanałem wodnym. W pobliżu Kaplicy zamkowej na Wzgórzu Zamkowym w Lubinie rzeka opuszcza kanał i płynie przez Park Wrocławski w kierunku południowo-wschodnim przez miejscowości: Miroszowice, Kłopotów, Niemstów. Na całej swej długości jest uregulowana, posiada koryto o przeciętnej szerokości 3,0 m i głębokości dochodzącej miejscami do 2,5 m.

Nie stwarza zagrożenia.





### **RZEKA BACZYNA**

Rzeka, a właściwie potok, wypływa z niewielkiego bagna położonego w lesie na zachód od miejscowości Chróśtnik w okolicy wsi Gorzyca. Rzeka w górnym biegu płynie do miejscowości Gorzyca, za którą skręca w kierunku Lubina i płynie do ujścia. Baczyna w większości swojego biegu przepływa przez tereny rolnicze. W środkowym i dolnym biegu jest uregulowana, posiada koryto o przeciętnej szerokości 2,0 m i głębokości dochodzącej miejscami do 1,5 m.

Nie stwarza zagrożenia.



### **RZEKA CZARNA WODA**

Przepływa przez Gminę Lubin na krótkim odcinku w rejonie wsi Bukowna, głównie przez tereny rolne.

Nie stwarza zagrożenia.



## **5. Zidentyfikowane zagrożenia dla bezpieczeństwa osób korzystających z obszaru wodnego i miejsca ich występowania.**

Opracowując niniejszą Analizę zagrożeń dla obszaru wodnego, zarządzanego przez Wójta Gminy Lubin, zidentyfikowano potencjalne zagrożenia dla bezpieczeństwa osób korzystających z obszaru wodnego i miejsca ich występowania oraz działania na rzecz ograniczenia występowania w/w zagrożeń. Każde miejsce może być potencjalnym zagrożeniem dla bezpieczeństwa osób wykorzystujących obszar wodny do pływania, kąpieli, uprawiania sportu, czy rekreacji. Zależy to przede wszystkim od świadomości i zachowania się osób korzystających z dóbr, jakim jest obszar wodny i nadwodny oraz przestrzegania ustalonych norm bezpieczeństwa. Trzeba zawsze pamiętać, że bezpieczeństwo głównie zależy od nas samych.

Znajdujące się na terenie gminy Lubin stawy charakteryzują się ograniczonymi możliwościami do przyjęcia dużych ilości turystów aktywnie spędzających czas nad i na wodzie. W okresie letnim akweny te ze względu na umiejscowienie, głównie z dala od domostw z utrudnionym dojazdem nie są licznie odwiedzane przez plażowiczów, miłośników kąpieli, wędkarzy itp.

Zimą największym zagrożeniem dla wędkarzy i nie tylko jest bezmyślne wchodzenie na zbyt ciekłą pokrywę lodu oraz przy wędkowaniu spod lodu wiercenie otworów zbyt blisko siebie, co prowadzi do pęknięcia lodu.

Na kilku małych, nieszerokich, płytkich rzekach, na których nie uprawia się turystyki np. kajakowej, nie zidentyfikowano potencjalnego zagrożenia dla bezpieczeństwa osób.

## **6. Planowane działania na rzecz ograniczenia występowania w/w zagrożeń**

Wśród poniższych działań na rzecz ograniczenia występowania zagrożeń dla bezpieczeństwa na obszarze wodnym, będącym przedmiotem niniejszego opracowania, znajduje się:

- oznakowanie i zabezpieczenie terenów gminnych zidentyfikowanych, jako potencjalne miejsca występowania zagrożeń;
- prowadzenie działań profilaktycznych i edukacyjnych dotyczących bezpieczeństwa na obszarze wodnym, polegających w szczególności na:
  - objęciu doraźnym nadzorem terenów zidentyfikowanych, jako potencjalne miejsca występowania zagrożeń,
  - uświadamianiu zagrożeń związanych z wykorzystywaniem obszaru wodnego, w szczególności prowadzeniu akcji edukacyjnych wśród dzieci i młodzieży szkolnej;
- informowanie i ostrzeganie o warunkach pogodowych oraz innych czynnikach mogących powodować utrudnienia lub zagrożenia dla zdrowia lub życia osób;
- informowanie o ustaleniach niniejszego dokumentu, obowiązujących zakazach, w tym o systemie pomocy oraz ratowania osób, które uległy wypadkowi lub są narażone na niebezpieczeństwo utraty życia lub zdrowia.

Sporządzenie Analizy zagrożeń oraz realizacja w/w działań mają na celu zapewnienie bezpieczeństwa na analizowanym obszarze wodnym.

W celu ograniczenia występowania zagrożeń należy oznaczyć akweny znakami zakazu pływania, podając przyczynę zakazu i przekazać informacje do zarządzających lub właścicieli akwenów wymienionych w analizie, jeżeli nie są to akweny ogrodzone.

Należy zastosować dwa niżej wymienione rodzaje znaków określone w Rozporządzeniu Ministra Spraw Wewnętrznych z dnia 6 marca 2012 r. w sprawie sposobu oznakowania i zabezpieczania obszarów wodnych oraz wzorów znaków zakazu, nakazu oraz znaków informacyjnych i flag (Dz. U. poz. 286, zm. z 2018 r., poz. 153), t.j.:

*kąpiel zabroniona*



*kąpiel zabroniona –hodowla ryb*



Oraz odznaczenia zakazu wejścia na uszkodzony pomost do czasu jego naprawienia lub demontażu, wraz z tabliczką „zakaz wejścia na pomost”



**ZAKAZ WEJŚCIA  
NA POMOST**



## *Znak drogowy B41 - Zakaz ruchu pieszych*

Dla Gospodarstwa Rybackiego i stawów hodowlanych z określeniem zakazu ze względu na „hodowle ryb”, dla pozostałych akwenów „kąpiel zabroniona”

### **7. Zakazy i obowiązki osób przebywających na obszarze wodnym**

Zgodnie z art. 32 ust. 1 ustawy z dnia 20 lipca 2017 r. Prawo wodne (t.j. Dz. U. z 2021 r. poz. 2233 z późn. zm.) każdemu przysługuje prawo do powszechnego korzystania z publicznych śródlądowych wód powierzchniowych, jeżeli przepisy ustawy nie stanowią inaczej. Prawo do powszechnego korzystania z wód nie sprowadza się wyłącznie do prawa do kąpiel, stąd zakaz kąpiel nie oznacza zakazu powszechnego korzystania z wód.

Nie wszystkie wody powierzchniowe stanowią obszary bezpieczne i właściwe do kąpiel. Na wodach powierzchniowych nadających się do tego celu mogą być wyznaczane kąpieliska lub miejsca okazjonalnie wykorzystywane do kąpiel, zdefiniowane szczegółowo w w/w ustawie. W przepisach m.in. ustawy Prawo wodne zostały określone wymagania dla kąpielisk oraz miejsc okazjonalnie wykorzystywanych do kąpiel, a także zostały sprecyzowane obowiązki organizatorów takich miejsc. Korzystanie z kąpiel dozwolone jest wyłącznie na terenie kąpielisk lub miejsc okazjonalnie wykorzystywanych do kąpiel – w miejscach do tego wyznaczonych i wyraźnie oznakowanych, w których zapewnione jest spełnienie wszystkich wymagań określonych przepisami prawa, zapewniających bezpieczeństwo osób korzystających z tych miejsc, w tym dotyczących obecności ratowników oraz prowadzenia badań stanu sanitarnego wody.

Na terenie gminy Lubin do czasu opracowania niniejszego dokumentu nie wyznaczono kąpielisk, ani miejsc okazjonalnie wykorzystywanych do kąpiel.

Przepisy art. 55 ustawy z dnia 20 maja 1971 r. Kodeks wykroczeń (t.j. Dz. U. z 2021 r. poz. 2008 z późn. zm.) wskazują, że za kąpiel w miejscu zabronionym grozi kara grzywny (mandat karny) do 250 zł lub kara nagany (dotyczy osób od 17go roku życia). W przypadku osób nieletnich – z uwagi na fakt, że ustawa o postępowaniu w sprawach nieletnich, określająca wykroczenia, za które nieletni ponoszą odpowiedzialność, nie wskazuje w/w art. 55 Kodeksu wykroczeń – dowody potwierdzające w/w czyn rozpatrywane są przez sąd rodzinny i nieletnich.

## **8. Kontakty alarmowe**

W przypadku zaistnienia sytuacji zagrożenia zdrowia i życia na obszarach wodnych w granicach administracyjnych Gminy Lubin, należy kontaktować się na podane niżej telefony alarmowe:

Wszystkie służby ratunkowe, tel. 112,

Komenda Powiatowa Państwowej Straży Pożarnej w Lubinie, ul. Ścinawska 21, - tel. 112,

Komenda Powiatowa Policji w Lubinie, ul. Traugutta 3, - tel. 112,

Wodne Ochotnicze Pogotowie Ratunkowe, numer alarmowy ratownictwa wodnego  
- tel. 984

Centrum Powiadamiania Ratunkowego – tel. 112,

Urząd Gminy w Lubinie, ul. Ks. Ludwika I nr 3, - tel. 76 840 3100 lub 76 840 3170

## **9. Podsumowanie**

Na terenie gminy Lubin występują obszary wodne, przy czym do czasu opracowania niniejszego dokumentu nie wyznaczono kąpielisk, ani nie organizowano miejsc okazjonalnie wykorzystywanych do kąpieli.

Ze względu na małą ilość i ograniczenia dostępu do akwenów na terenie gminy oraz małą liczbę i to płytkich, stosunkowo wąskich rzek, występuje małe zagrożenie dla bezpieczeństwa osób przebywających na obszarze wodnym.

W celu zapewnienia i poprawy bezpieczeństwa należy podjąć i kontynuować czynności przez właścicieli oraz zarządców obszarów wodnych w zakresie właściwego i zgodnego z obowiązującymi przepisami ich oznakowania i zabezpieczenia, w szczególności miejsc, w których kąpiel na terenie gminy Lubin jest niedozwolona lub niebezpieczna.

Gmina Lubin, traktując priorytetowo bezpieczeństwo mieszkańców i osób przebywających na terenie gminy, zrealizuje działania wymienione w dziale „Planowane działania na rzecz ograniczenia występowania w/w zagrożeń”, przeprowadzi kampanię informacyjną nt. zagrożeń i bezpieczeństwa osób przebywających na obszarze wodnym będącym przedmiotem niniejszej „Analizy zagrożeń”.